



Amt Eiderkanal

Bekanntmachungsblatt des Amtes Eiderkanal

und der Gemeinden Bovenau, Haßmoor, Ostenfeld, Osterrönfeld, Rade, Schacht-Audorf und Schülldorf sowie des Schulverbandes im Amt Eiderkanal

Jahrgang 2017

Freitag, 31. März 2017

Nr. 13

Inhaltsverzeichnis

Amtlicher Teil:

2. Satzung zur Änderung der Satzung über die Entschädigung von Ehrenbeamtinnen und Ehrenbeamten, Mitgliedern der Gemeindevertretung und ehrenamtlich tätigen Bürgerinnen und Bürgern der Gemeinde Osterrönfeld, Kreis Rendsburg-Eckernförde (Entschädigungssatzung)	S. 105
Satzung über die Erhebung von Erschließungsbeiträgen der Gemeinde Osterrönfeld (Erschließungsbeitragssatzung)	S. 106
Haushaltssatzung der Gemeinde Osterrönfeld für das Haushaltsjahr 2017	S. 113
1. Nachtragshaushaltssatzung der Gemeinde Ostenfeld / R. für das Haushaltsjahr 2017	S. 115
1. Nachtragshaushaltssatzung der Gemeinde Schülldorf für das Haushaltsjahr 2017	S. 117
Bekanntmachung der Erteilung der Genehmigung der Neuaufstellung des Flächennutzungsplanes der Gemeinde Schacht-Audorf	S. 119
Beteiligung der Öffentlichkeit: Badegewässerüberwachung im Amt Eiderkanal	S. 122

2. Satzung zur Änderung der Satzung über die Entschädigung von Ehrenbeamtinnen und Ehrenbeamten, Mitgliedern der Gemeindevertretung und ehrenamtlich tätigen Bürgerinnen und Bürgern der Gemeinde Osterrönfeld, Kreis Rendsburg-Eckernförde (Entschädigungssatzung)

Aufgrund der §§ 4 und 24 der Gemeindeordnung für Schleswig-Holstein (GO) sowie der Landesverordnung über Entschädigungen in kommunalen Ehrenämtern (Entschädigungsverordnung), jeweils in der derzeit geltenden Fassung, wird die Entschädigungssatzung nach Beschluss der Gemeindevertretung vom 23. März 2017 wie folgt geändert:

Artikel 1

(1) **§ 2 Abs. 7 Satz 4** wird gestrichen.

(2) In **§ 2 Abs. 7** werden die folgenden **neuen Sätze 4 bis 6** angefügt:

„Die Verdienstauffallentschädigung beträgt höchstens 25 Euro für jede angefangene Stunde und höchstens 200 Euro je Tag. Wird nachgewiesen, dass der Verdienstauffall die Entschädigung übersteigt, wird als Tagessatz der dreihundertste Teil der Jahreseinkünfte bis zum Höchstbetrag von 250 Euro je Tag erstattet. Der Berechnung sind die Einkünfte des letzten Kalenderjahres zugrunde zu legen, für das ein Nachweis erbracht werden kann.“

(3) In **§ 2** wird folgender **neuer Absatz 12** eingefügt:

„Verdienstauffallentschädigung für beruflich selbständige Mitglieder der Freiwilligen Feuerwehr

Beruflich selbständige Mitglieder der Freiwilligen Feuerwehr erhalten auf Antrag für glaubhaft gemachten Verdienstauffall, der ihnen durch die Teilnahme an Einsätzen, Übungen und Lehrgängen entstanden ist, eine Entschädigung. Verdienst, der außerhalb der regelmäßigen Arbeitszeit hätte erzielt werden können, bleibt außer Betracht. Eine tägliche Arbeitszeit von acht Stunden wird als regelmäßig angesehen. Die Verdienstauffallentschädigung beträgt höchstens 25 Euro für jede angefangene Stunde und höchstens 200 Euro je Tag. Wird nachgewiesen, dass der Verdienstauffall die Entschädigung übersteigt, wird als Tagessatz der dreihundertste Teil der Jahreseinkünfte bis zum Höchstbetrag von 250 Euro je Tag erstattet. Der Berechnung sind die Einkünfte des letzten Kalenderjahres zugrunde zu legen, für das ein Nachweis erbracht werden kann. Anstelle der Entschädigung nach Satz 1 können die notwendigen Kosten für eine Vertretung erstattet werden. Eine berufliche Nebentätigkeit begründet den Anspruch nach Satz 1 nicht.“

(4) Der **bisherige Absatz 12** wird der **neue Absatz 13**.

Artikel 2

Diese Änderungssatzung tritt am Tag nach ihrer Bekanntmachung in Kraft.

Osterrönfeld, den 28.03.2017

gez. Sienknecht

(Bernd Sienknecht)
Bürgermeister

S A T Z U N G

über die Erhebung von Erschließungsbeiträgen (Erschließungsbeitragssatzung) der Gemeinde Osterröfeld

Aufgrund von § 132 des Baugesetzbuchs (BauGB) und des § 4 der Gemeindeordnung für das Land Schleswig-Holstein, beide in der jeweils geltenden Fassung, hat die Gemeindevertretung in ihrer Sitzung am 23.03.2017 folgende Erschließungsbeitragssatzung beschlossen:

§ 1

Erhebung von Erschließungsbeiträgen

Die Gemeinde erhebt Erschließungsbeiträge nach den Bestimmungen der §§ 127 ff. des BauGB und dieser Satzung.

§ 2

Art und Umfang der Erschließungsanlagen

(1) Beitragsfähig ist der Erschließungsaufwand für:

1. zum Anbau bestimmte Straßen, Wege und Plätze, wenn eine Bebauung zulässig ist
 - a) bis zu 2 Vollgeschossen mit einer Breite bis zu 12 m, wenn sie beidseitig, und mit einer Breite bis zu 9 m, wenn sie einseitig anbaubar sind,
 - b) mit 3 oder 4 Vollgeschossen mit einer Breite bis zu 15 m, wenn sie beidseitig, und mit einer Breite bis zu 12 m, wenn sie einseitig anbaubar sind,
 - c) mit mehr als 4 Vollgeschossen mit einer Breite bis zu 18 m, wenn sie beidseitig, und mit einer Breite bis zu 13 m, wenn sie einseitig anbaubar sind,
2. zum Anbau bestimmte Straßen, Wege und Plätze in Kern-, Gewerbe-, Industrie- und Sondergebieten, mit einer Breite bis zu 18 m, wenn eine Bebauung oder gewerbliche, industrielle oder vergleichbare Nutzung beidseitig zulässig ist, und mit einer Breite bis zu 13 m, wenn eine Bebauung oder gewerbliche, industrielle oder vergleichbare Nutzung nur einseitig zulässig ist,
3. mit Kraftfahrzeugen nicht befahrbare Verkehrsanlagen (z.B. Fußwege, Wohnwege) mit einer Breite bis zu 5 m,
4. Sammelstraßen mit einer Breite bis zu 18 m,
5. Parkflächen,
 - a) die Bestandteil der Verkehrsanlagen gemäß Nrn. 1, 2 und 4 sind, bis zu einer weiteren Breite von 6 m,
 - b) die nicht Bestandteil der Verkehrsanlagen gemäß Nrn. 1, 2 und 4, aber

nach städtebaulichen Grundsätzen innerhalb der Baugebiete zu deren Erschließung notwendig sind (selbständige Parkflächen), bis zu 15 % der Flächen der erschlossenen Grundstücke,

6. Grünanlagen mit Ausnahme von Kinderspielplätzen,

- a) die Bestandteil der Verkehrsanlagen gemäß Nrn. 1 bis 4 sind, bis zu einer weiteren Breite von 6 m,
- b) die nicht Bestandteil von Verkehrsanlagen, aber nach städtebaulichen Grundsätzen innerhalb der Baugebiete zu deren Erschließung notwendig sind (selbständige Grünanlagen), bis zu 15 % der Flächen der erschlossenen Grundstücke.

(2) Endet eine Verkehrsanlage mit einem Wendepunkt, so vergrößern sich die in Abs. 1 Nrn. 1, 2 und 4 angegebenen Maße um die Hälfte, mindestens aber um 8 m.

Ergeben sich nach Abs. 1 unterschiedliche Höchstbreiten, so gilt für die gesamte Verkehrsanlage die größte Breite.

Die in Abs. 1 Nrn. 1 bis 6 genannten Breiten sind Durchschnittsbreiten.

§ 3

Ermittlung des beitragsfähigen Erschließungsaufwands

- (1) Der beitragsfähige Erschließungsaufwand wird nach den tatsächlichen Kosten ermittelt.
- (2) Der beitragsfähige Erschließungsaufwand wird für die einzelne Erschließungsanlage ermittelt. Die Gemeinde kann abweichend vom Satz 1 den beitragsfähigen Erschließungsaufwand für mehrere Anlagen, die für die Erschließung der Grundstücke eine Einheit bilden (Erschließungseinheit), insgesamt ermitteln.

§ 4

Anteil der Gemeinde am beitragsfähigen Erschließungsaufwand

Die Gemeinde trägt 10 v. H. des beitragsfähigen Erschließungsaufwands.

§ 5

Verteilung des umlagefähigen Erschließungsaufwands

- (1) Der nach §§ 2 und 3 ermittelte beitragsfähige und gemäß § 4 reduzierte umzulegende Erschließungsaufwand wird auf die erschlossenen Grundstücke (Abrechnungsgebiet) nach deren Flächen verteilt. Dabei wird die unterschiedliche Nutzung der erschlossenen Grundstücke nach Art und Maß berücksichtigt.
- (2) Als Grundstücksfläche i. S. des Abs. 1 gilt bei Grundstücken innerhalb des Geltungsbereiches eines Bebauungsplanes, einer Satzung nach § 34 Abs. 4 Baugesetzbuch oder eines Gebietes, für das die Gemeinde beschlossen hat, einen Bebauungsplan aufzustellen, die Fläche, auf die der Bebauungsplan bzw. der Bebauungsplanentwurf die bauliche, gewerbliche, industrielle oder vergleichbare

Nutzungsfestsetzung bezieht.

- (3) Als Grundstücksfläche i. S. des Abs. 1 gilt bei Grundstücken außerhalb des Geltungsbereiches eines Bebauungsplanes und bei Grundstücken, für die ein Bebauungsplan eine bauliche, gewerbliche oder eine vergleichbare Nutzung nicht festsetzt,
 - a) soweit sie an die Erschließungsanlage angrenzen, die Flächen zwischen der gemeinsamen Grenze der Grundstücke mit der Erschließungsanlage und einer im Abstand von 40 m dazu verlaufenden Linie. Grundstücksteile, die lediglich die wegmäßige Verbindung zur Erschließungsanlage herstellen, bleiben bei der Bestimmung der Grundstückstiefe unberücksichtigt,
 - b) soweit Grundstücke nicht angrenzen, die Fläche zwischen dem der Erschließungsanlage nächsten Punkt, und einer im Abstand von 40 m verlaufenden Linie, die im gleichmäßigen Abstand von der Straße, dem Weg oder dem Platz verläuft.
 - c) Überschreitet die tatsächliche bauliche, gewerbliche, industrielle oder ähnliche Nutzung die Abstände nach Buchstabe a) oder Buchstabe b), so verschiebt sich die Linie zur hinteren Grenze der tatsächlichen Nutzung.
- (4) Zur Berücksichtigung des unterschiedlichen Maßes der Nutzung wird die Fläche (Abs. 2 oder 3) vervielfacht mit
 - a) 1,0 bei einer Bebaubarkeit mit einem Vollgeschoss,
 - b) 1,5 bei einer Bebaubarkeit mit zwei Vollgeschossen,
 - c) 2,0 bei einer Bebaubarkeit mit drei Vollgeschossen,
 - d) 2,5 bei einer Bebaubarkeit mit vier oder fünf Vollgeschossen,
 - e) 3,0 bei einer Bebaubarkeit mit sechs oder mehr Vollgeschossen,
 - f) 0,4 bei Sportplätzen,
 - g) 0,4 bei Friedhofsgrundstücken, auch wenn sie mit einer Kirche oder Kapelle bebaut sind,
 - h) 0,4 Freibäder
 - i) 0,4 bei Dauerkleingärten und anderen Grundstücken, die in einer der baulichen, gewerblichen oder industriellen Nutzung vergleichbaren Weise genutzt werden können.
- (5) Für Grundstücke innerhalb des Geltungsbereiches eines Bebauungsplanes ergibt sich die Zahl der Vollgeschosse wie folgt:
 - a) Ist die Zahl der Vollgeschosse festgesetzt, gilt die höchstzulässige Zahl der Vollgeschosse.
 - b) Sind nur Baumassenzahlen festgesetzt, gilt die Baumassenzahl geteilt durch 2,3 als Zahl der Vollgeschosse, wobei Bruchzahlen abgerundet werden,

- c) Ist nur die zulässige Höhe von baulichen Anlagen festgesetzt, gilt als Zahl der Vollgeschosse die höchstzulässige Höhe geteilt durch 2,3 m, wobei Bruchzahlen auf volle Zahlen abgerundet werden. Bei Gebäuden gilt die Traufhöhe als zulässige Höhe der baulichen Anlage.
- d) Bei Kirchengrundstücken wird ein Vollgeschoss zugrunde gelegt.
- e) Garagengeschosse gelten als Vollgeschosse. Bei Grundstücken, auf denen nur Garagen oder Stellplätze zulässig sind, wird mindestens ein Vollgeschoss zugrunde gelegt.

Ist tatsächlich eine höhere als die festgesetzte Zahl der Vollgeschosse zugelassen oder vorhanden, ist diese zugrunde zu legen; dies gilt entsprechend, wenn die höchstzulässige Gebäudehöhe überschritten wird.

- (6) Für Grundstücke oder Grundstücksteile, soweit sie von einem Bebauungsplan nicht erfasst sind, oder für Grundstücke, für die ein Bebauungsplan die Zahl der Vollgeschosse, die Baumassenzahl oder die Gebäudehöhe nicht festsetzt, ergibt sich die Zahl der Vollgeschosse:
 - a) Bei bebauten Grundstücken aus der Höchstzahl der tatsächlich vorhandenen Vollgeschosse.
 - b) Bei unbebauten aber bebaubaren Grundstücken aus der Zahl der auf den Grundstücken zulässigen Vollgeschosse.
 - c) Bei Grundstücken, auf denen keine Bebauung zulässig ist, die aber gewerblich, industriell oder vergleichbar genutzt werden können, wird ein Vollgeschoss zugrunde gelegt.
 - d) Bei Grundstücken, auf denen nur Garagen oder Stellplätze zulässig oder vorhanden sind, wird die Zahl der vorhandenen Garagengeschosse, mindestens ein Vollgeschoss, zugrunde gelegt.
 - e) Bei Kirchengrundstücken wird ein Vollgeschoss zugrunde gelegt.

Vollgeschosse i.S. der vorstehenden Regelungen sind nur Vollgeschosse i.S. der Landesbauordnung. Ergibt sich aufgrund alter Bausubstanz, dass kein Geschoss die Voraussetzungen der Landesbauordnung für ein Vollgeschoss erfüllt, wird ein Vollgeschoss zu Grunde gelegt.

- (7) Zur Berücksichtigung der unterschiedlichen Art der Nutzung werden die nach Abs. 2 bis 6 ermittelten Flächen um 50 v. H. erhöht:
 - a) bei Grundstücken in durch Bebauungsplan festgesetzten Kern-, Gewerbe-, Industrie- und Sondergebieten (§ 11 BauNVO) (gebietsbezogener Artzuschlag);
 - b) bei Grundstücken in anderen Gebieten, die überwiegend gewerblich, industriell oder in ähnlicher Weise genutzt werden (grundstücksbezogener Artzuschlag);

Grundstücke in den unter dem Buchstaben b) bezeichneten Gebieten werden überwiegend gewerblich, industriell oder in ähnlicher Weise (z. B. Grundstücke mit Büro-, Verwaltungs-, Post-, Bahn-, Krankenhaus- oder Schulgebäuden)

genutzt, wenn diese Nutzung nach Maßgabe der Geschossflächen überwiegt. Liegt eine derartige Nutzung ohne Bebauung oder zusätzlich zur Bebauung vor, gilt die tatsächlich so genutzte Fläche als Geschossfläche.

- (8) Abs. 7 gilt nicht für durch selbständige Grünanlagen erschlossene Grundstücke.
- (9) Für Grundstücke, die von zwei oder mehr gleichartigen und vollständig in der Baulast der Gemeinde stehenden Erschließungsanlagen i.S. des § 2 Abs. 1 Nr. 1 und 2 erschlossen werden, ist die Grundstücksfläche nach § 5 Abs. 2 oder die Grundstücksfläche nach § 5 Abs. 3, für die eine mehrfache Heranziehung eintritt oder zu erwarten ist, bei der Verteilung des umlagefähigen Aufwandes für jede Erschließungsanlage nur mit zwei Dritteln anzusetzen. Das gilt nicht für Grundstücke nach § 5 Abs. 7.

§ 6 Kostenspaltung

Der Erschließungsbeitrag kann für

1. Grunderwerb,
2. Freilegung,
3. Fahrbahnen,
4. Radwege,
5. Gehwege,
6. unselbständige Parkflächen,
7. unselbständige Grünanlagen,
8. Mischflächen,
9. Entwässerungseinrichtungen,
10. Beleuchtungseinrichtungen

gesondert und in beliebiger Reihenfolge erhoben werden.

Mischflächen i.S. von Ziffer 8 sind solche Flächen, die innerhalb der Straßenbegrenzungslinien Funktionen der in den Ziffern 3 – 7 genannten Teileinrichtungen miteinander kombinieren und auf denen ganz oder teilweise auf eine Funktionstrennung verzichtet ist.

§ 7 Merkmale der endgültigen Herstellung der Erschließungsanlagen

- (1) Straßen, Wege und Plätze, mit Kraftfahrzeugen nicht befahrbare Verkehrsanlagen, Sammelstraßen und selbständige Parkflächen sind endgültig hergestellt, wenn
 - a) ihre Flächen im Eigentum der Gemeinde stehen,
 - b) die flächenmäßigen Bestandteile dem Bauprogramm entsprechen und
 - c) sie über betriebsfertige Entwässerungs- und Beleuchtungseinrichtungen verfügen.
- (2) Die flächenmäßigen Bestandteile der Erschließungsanlage sind endgültig hergestellt, wenn

- a) Fahrbahnen, Gehwege und Radwege eine Befestigung auf tragfähigem Unterbau mit einer Decke aus Asphalt, Beton, Platten, Pflaster aufweisen, die Decke kann auch aus einem ähnlichen Material neuzeitlicher Bauweise bestehen,
 - b) unselbständige und selbständige Parkflächen eine Befestigung auf tragfähigem Unterbau mit einer Decke aus Asphalt, Beton, Platten, Pflaster, Rasengittersteinen aufweisen, die Decke kann auch aus einem ähnlichen Material neuzeitlicher Bauweise bestehen;
 - c) unselbständige Grünanlagen gärtnerisch gestaltet sind,
 - d) Mischflächen in den befestigten Teilen entsprechend Buchstabe a) hergestellt und die unbefestigten Teile gemäß Buchstabe c) gestaltet sind.
- (3) Selbständige Grünanlagen sind endgültig hergestellt, wenn ihre Flächen im Eigentum der Gemeinde stehen und gärtnerisch gestaltet sind.

§ 8 Immissionsschutzanlagen

Bei Anlagen zum Schutz von Baugebieten gegen schädliche Umwelteinwirkungen i. S. des Bundes-Immissionsschutzgesetzes werden Art, Umfang, Merkmale der endgültigen Herstellung sowie die Verteilung des beitragsfähigen Erschließungsaufwands durch Satzung im Einzelfall abweichend geregelt.

§ 9 Vorausleistungen

Die Gemeinde kann für Grundstücke, für die eine Beitragspflicht noch nicht oder nicht in vollem Umfang entstanden ist, Vorausleistungen bis zur Höhe des voraussichtlichen Erschließungsbeitrages erheben.

§ 10 Ablösung des Erschließungsbeitrages

Der Erschließungsbeitrag kann vor Entstehung der sachlichen Beitragspflicht abgelöst werden. Der Ablösungsbetrag bemisst sich nach der voraussichtlichen Höhe des nach Maßgabe dieser Satzung zu ermittelnden Erschließungsbeitrages.

§ 11 Datenverarbeitung

Zur Ermittlung der Beitragspflichtigen und zur Festsetzung der Beiträge im Rahmen der Veranlagung nach dieser Satzung ist die Erhebung folgender Daten aus Datenbeständen, die der Gemeinde aus der Prüfung des gemeindlichen Vorkaufsrechts nach §§ 24 bis 28 Baugesetzbuch (BauGB) bekannt geworden sind und aus dem beim Katasteramt geführten Liegenschaftskataster, aus den beim Grundbuchamt geführten Grundbüchern, aus den für die Gemeinde geführten Personenkonten sowie Meldedateien und

bei der unteren Bauaufsichtsbehörde geführten Bauakten sowie aus Gewerberegistern, den Kammerregistern und aus dem Handelsregister gem. § 13 in Verbindung mit § 11 Abs. 1 Nr. 1 des Landesdatenschutzgesetzes in der aktuellen Fassung durch die Gemeinde zulässig:

Namen und Anschriften von Grundstückseigentümerinnen / Grundstückseigentümern, künftige Grundstückseigentümerinnen / Grundstückseigentümern, Grundbuchbezeichnung, Eigentumsverhältnisse, Daten zur Ermittlung von Beitragsbemessungsgrundlagen der einzelnen Grundstücke.

Soweit zur Veranlagung zu Beiträgen nach dieser Satzung im Einzelfall erforderlich, dürfen auch weitere in den genannten Datenquellen vorhandene personenbezogene Daten erhoben werden.

Die Daten dürfen von der Daten verarbeitenden Stelle nur zum Zwecke der Beitragserhebung nach dieser Satzung weiterverarbeitet werden. Diese Daten werden auf Datenträgern gespeichert.

§ 12 Inkrafttreten

Diese Satzung tritt am Tag nach ihrer Bekanntmachung in Kraft.

Osterrönhof, den 28.03.2017

gez. Sienknecht

(Bernd Sienknecht)
Bürgermeister

BEKANNTMACHUNG
I.
HAUSHALTSSATZUNG
der
Gemeinde Osterrönfeld
für das Haushaltsjahr 2017

Aufgrund der §§ 95 ff. der Gemeindeordnung wird nach Beschluss der Gemeindevertretung vom 15.12.2016 und Genehmigung der Kommunalaufsichtsbehörde folgende Haushaltssatzung erlassen:

§ 1

Der Haushaltsplan für das Haushaltsjahr 2017 wird

- | | |
|--|---------------|
| 1. im Ergebnisplan mit | |
| einem Gesamtbetrag der Erträge auf | 6.411.200 EUR |
| einem Gesamtbetrag der Aufwendungen auf | 7.518.100 EUR |
| einem Jahresüberschuss von | 0 EUR |
| einem Jahresfehlbetrag von | 1.106.900 EUR |
| 2. im Finanzplan mit | |
| einem Gesamtbetrag der Einzahlungen aus laufender | |
| Verwaltungstätigkeit auf | 6.333.200 EUR |
| einem Gesamtbetrag der Auszahlungen aus laufender | |
| Verwaltungstätigkeit auf | 7.215.100 EUR |
| einem Gesamtbetrag der Einzahlungen aus der | |
| Investitionstätigkeit und der Finanzierungstätigkeit auf | 3.225.900 EUR |
| einem Gesamtbetrag der Auszahlungen aus der | |
| Investitionstätigkeit und der Finanzierungstätigkeit auf | 3.417.800 EUR |

festgesetzt.

§ 2

Es werden festgesetzt:

- | | |
|--|----------------|
| 1. der Gesamtbetrag der Kredite für Investitionen und | |
| Investitionsförderungsmaßnahmen auf | 3.200.000 EUR |
| 2. der Gesamtbetrag der Verpflichtungsermächtigungen auf | 0 EUR |
| 3. der Höchstbetrag der Kassenkredite auf | 0 EUR |
| 4. die Gesamtzahl der im Stellenplan ausgewiesenen Stellen auf | 10,05 Stellen. |

§ 3

Die Hebesätze für die Realsteuern werden wie folgt festgesetzt:

- | | |
|---|-----------|
| 1. Grundsteuer | |
| a) für die land- und forstwirtschaftlichen Betriebe (Grundsteuer A) | 335 v. H. |
| b) für die Grundstücke (Grundsteuer B) | 335 v. H. |
| 2. Gewerbesteuer | 345 v. H. |

§ 4

Der Höchstbetrag für unerhebliche über- und außerplanmäßige Aufwendungen und Auszahlungen und Verpflichtungsermächtigungen, für deren Leistung oder Eingehung der Bürgermeister seine Zustimmung nach § 95 d Abs. 1 oder § 95 f Abs. 1 Gemeindeordnung erteilen kann, beträgt 10.000,00 EUR.

Die Genehmigung der Gemeindevertretung gilt in diesen Fällen als erteilt.

§ 5

Auf Grundlage von § 20 GemHVO-Doppik werden die in der beigefügten Übersicht dargestellten Budgets gebildet.

Die kommunalaufsichtliche Genehmigung wurde am 27.03.2017 erteilt.

Osterröfeld, 29.03.2017

gez. Sienknecht
(Bernd Sienknecht)
Bürgermeister

II.

Der zu dieser Haushaltssatzung gehörende Haushaltsplan liegt zur Einsichtnahme in der Amtsverwaltung Eiderkanal, Schulstraße 36, 24783 Osterröfeld, öffentlich aus.

Osterröfeld, 29.03.2017

gez. Sienknecht
(Bernd Sienknecht)
Bürgermeister

BEKANNTMACHUNG

I.

1. NACHTRAGSHAUSHALTSSATZUNG

der

Gemeinde Ostenfeld / R.

für das Haushaltsjahr 2017

Aufgrund des § 95 b der Gemeindeordnung wird nach Beschluss der Gemeindevertretung vom 28.02.2017 und Genehmigung der Kommunalaufsichtsbehörde folgende

1. Nachtragshaushaltssatzung erlassen:

§ 1

Mit dem Nachtragshaushaltsplan
werden

erhöht um	vermin- dert um	und damit der Gesamtbetrag des Haushaltsplanes einschl. der Nachträge	
		gegen- über bis- her	nunmehr festge- setzt auf

1. im Ergebnisplan der

Gesamtbetrag der Erträge	---	---	708.900 €	708.900 €
Gesamtbetrag der Aufwendungen	1.400 €	---	894.400 €	895.800 €
Jahresüberschuss	---	---	---	---
Jahresfehlbetrag	1.400 €	---	185.500 €	186.900 €

2. im Finanzplan der

Gesamtbetrag der Einzahlungen aus laufender Verwaltungstätigkeit	---	---	692.300 €	692.300 €
Gesamtbetrag der Auszahlungen aus laufender Verwaltungstätigkeit	1.400 €	---	809.600 €	811.000 €
Gesamtbetrag der Einzahlungen aus der Investitionstätigkeit und der Finanzierungstätigkeit	550.000 €	---	3.500 €	553.500 €
Gesamtbetrag der Auszahlungen aus der Investitionstätigkeit und der Finanzierungstätigkeit	554.100 €	---	53.800 €	607.900 €

§ 2

Es werden neu festgesetzt:

1. der Gesamtbetrag der Kredite für Investitionen und Investitionsförderungsmaßnahmen von bisher 0 EUR auf 550.000 EUR

Die Positionen 2 bis 4 bleiben unverändert.

§ 3

Unverändert

§ 4

Unverändert

§ 5

Unverändert

Die kommunalaufsichtliche Genehmigung wurde am 20.03.2017 erteilt.

Osternfeld / R., 29.03.2017

gez. Schumacher

(Arnold Schumacher)
Bürgermeister

II.

Der zu dieser 1. Nachtragshaushaltssatzung gehörende 1. Nachtragshaushaltsplan liegt zur Einsichtnahme in der Amtsverwaltung Eiderkanal, Schulstraße 36, 24783 Osterrönfeld, öffentlich aus.

Osternfeld/R., den 29.03.2017

gez. Schumacher

Arnold Schumacher
(Bürgermeister)

BEKANNTMACHUNG

I.

1. NACHTRAGSHAUSHALTSSATZUNG

der

Gemeinde Schülldorf

für das Haushaltsjahr 2017

Aufgrund des § 95 b der Gemeindeordnung wird nach Beschluss der Gemeindevertretung vom 13.03.2017 und Genehmigung der Kommunalaufsichtsbehörde folgende

1. Nachtragshaushaltssatzung erlassen:

§ 1

Mit dem Nachtragshaushaltsplan
werden

erhöht um	vermin- dert um	und damit der Gesamtbetrag des Haushaltsplanes einschl. der Nachträge	
		gegen- über bis- her	nummehr festge- setzt auf

1. im Ergebnisplan der

Gesamtbetrag der Erträge	---	---	735.600 €	735.600 €
Gesamtbetrag der Aufwendungen	2.100 €	---	966.200 €	968.300 €
Jahresüberschuss	---	---	---	---
Jahresfehlbetrag	2.100 €	---	230.600 €	232.700 €

2. im Finanzplan der

Gesamtbetrag der Einzahlungen aus laufender Verwaltungstätigkeit	---	---	718.600 €	718.600 €
Gesamtbetrag der Auszahlungen aus laufender Verwaltungstätigkeit	2.100 €	---	855.400 €	857.500 €
Gesamtbetrag der Einzahlungen aus der Investitionstätigkeit und der Finanzierungstätigkeit	910.000 €	---	4.000 €	914.000 €
Gesamtbetrag der Auszahlungen aus der Investitionstätigkeit und der Finanzierungstätigkeit	910.900 €	---	27.700 €	938.600 €

§ 2

Es werden neu festgesetzt:

1. der Gesamtbetrag der Kredite für Investitionen und Investitionsförderungsmaßnahmen von bisher 0 EUR auf 910.000 EUR

Die Positionen 2 bis 4 bleiben unverändert.

§ 3

Unverändert

§ 4

Unverändert

§ 5

Unverändert

Die kommunalaufsichtliche Genehmigung wurde am 20.03.2017 erteilt.

Schülldorf, 30.03.2017

gez. Tomkowiak

(Siegfried Tomkowiak)
Bürgermeister

II.

Der zu dieser 1. Nachtragshaushaltssatzung gehörende 1. Nachtragshaushaltsplan liegt zur Einsichtnahme in der Amtsverwaltung Eiderkanal, Schulstraße 36, 24783 Osterrönfeld, öffentlich aus.

Schülldorf, 30.03.2017

gez. Tomkowiak

(Siegfried Tomkowiak)
Bürgermeister



Amt Eiderkanal

– Der Amtsvorsteher –

Amt Eiderkanal • Schulstr. 36 • 24783 Osterrönfeld

Amtliche Bekanntmachung

für die Gemeinde Schacht-Audorf

Fachbereich 3 - Bauen und Umwelt Amt Eiderkanal

Ansprechpartner: Jördis Behnke

Telefon: 04331 / 8471-36

Telefax: 04331 / 8471-71

Zimmer: 24

E-Mail: j.behnke@amt-eiderkanal.de

Internet: www.amt-eiderkanal.de

Az./Id.-Nr.: 621.311 - JBE - 099912

Öffnungszeiten:

Mo, Mi u. Fr von 08.00 - 12.00 Uhr

Di u. Do von 14.00 - 17.30 Uhr

im Übrigen nach Vereinbarung

Osterrönfeld, den 29.03.2017

Bekanntmachung der Erteilung der Genehmigung der Neuaufstellung des Flächennutzungsplanes der Gemeinde Schacht-Audorf

Das Ministerium für Inneres und Bundesangelegenheiten des Landes Schleswig-Holstein hat die von der Gemeindevertretung in der Sitzung am 13. Oktober 2016 beschlossene Neuaufstellung des Flächennutzungsplanes der Gemeinde Schacht-Audorf für das gesamte Gemeindegebiet inkl. der Exklaven mit Bescheid vom 30.01.2017 Az.: IV 265 – 512.111 – 58.140 (neu) nach § 6 Abs. 1 BauGB genehmigt.

Die Erteilung der Genehmigung wird hiermit bekannt gemacht.

Alle Interessierten können die Neuaufstellung des Flächennutzungsplanes die Begründung und die zusammenfassende Erklärung im Verwaltungsgebäude des Amtes Eiderkanal in 24783 Osterrönfeld, Schulstraße 36, Zimmer 24, während der Öffnungszeiten für den Publikumsverkehr (montags, mittwochs und freitags von 8.00 Uhr bis 12.00 Uhr sowie dienstags und donnerstags von 14.00 Uhr bis 17.30 Uhr) einsehen und über den Inhalt Auskunft erhalten.

Beachtliche Verletzungen der in § 214 Abs. 1 Satz 1 Nr. 1 bis 3 BauGB bezeichneten Verfahrens- und Formvorschriften sowie der in § 214 Abs. 2 BauGB bezeichneten Vorschriften werden unbeachtlich, wenn sie nicht innerhalb eines Jahres seit dieser Bekanntmachung schriftlich gegenüber dem Amt oder der Gemeinde geltend gemacht worden sind. Dasselbe gilt für die nach § 214 Abs. 3 Satz 2 BauGB beachtlichen Mängel des Abwägungsvorgangs. Dabei ist der Sachverhalt, der die Verletzung oder den Mangel begründen soll, darzulegen (§ 215 Abs. 1 BauGB).

Im Auftrage

gez.: Behnke

Behnke

Anlage 1: Planzeichnung mit Darstellung des Kern-Gemeindegebietes

Anlage 2: Übersichts-/Lageplan der Exklaven

Anlage 1:

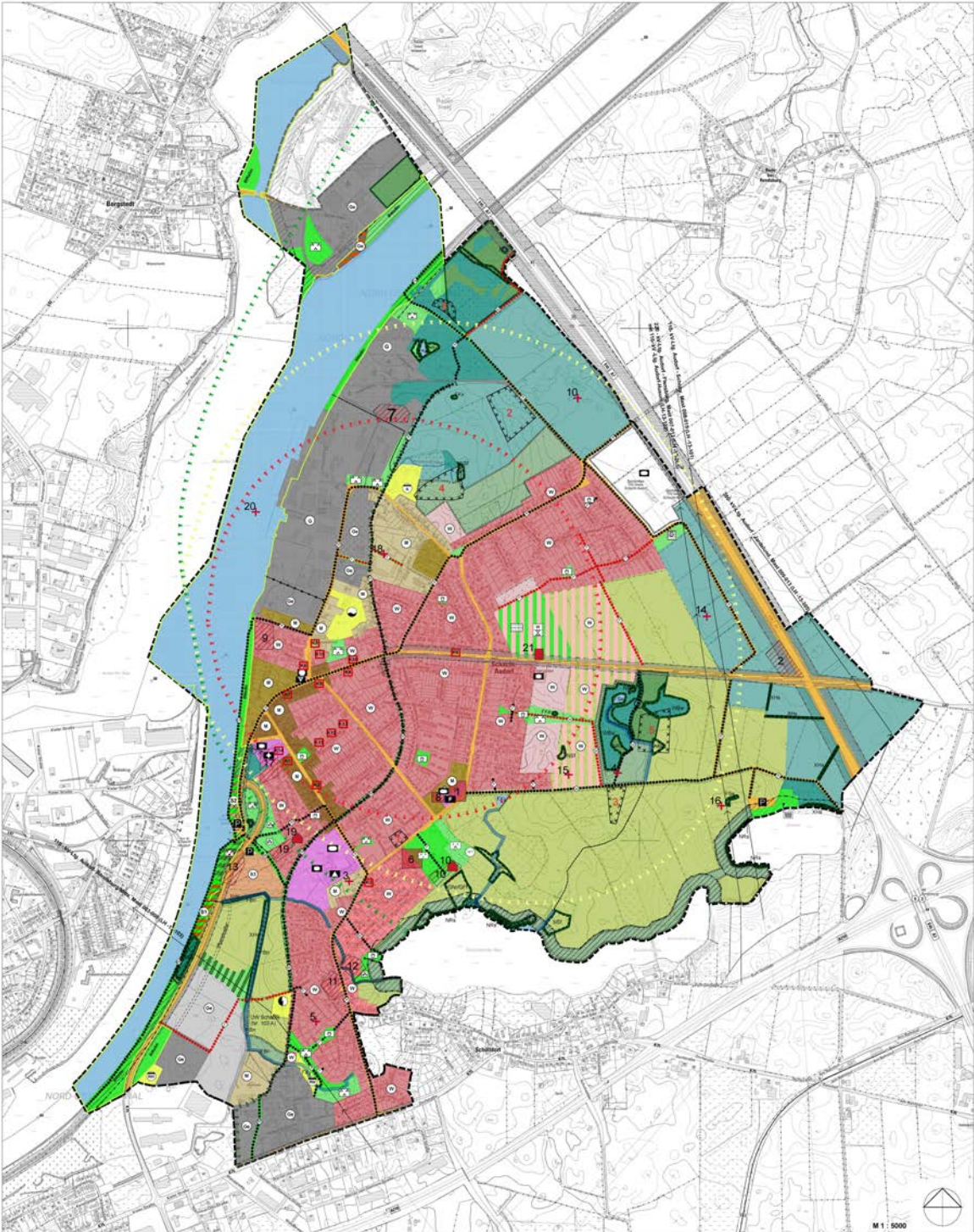

Anlage 2 Übersichtsplan der Exklaven (grün hinterlegt, nicht maßstabsgetreu):

Stand:26.08.2016

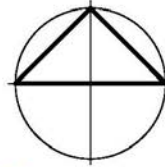

ÜBERSICHTSPLAN



Amtliche Bekanntmachung

Beteiligung der Öffentlichkeit:

Badegewässerüberwachung im Amt Eiderkanal

Nach den Bestimmungen der Badegewässerverordnung des Landes Schleswig-Holstein ist die Öffentlichkeit vor jeder Saison zu beteiligen.

Die im Bereich des Amtes Eiderkanal durch das Gesundheitsamt des Kreises Rendsburg-Eckernförde überwachten Badestellen, einschließlich der aktuellen Qualitätseinstufungen sind:

Gemeinde Schacht-Audorf : Dörpsee
Qualitätseinstufung: Ausgezeichnet

Bürgerinnen und Bürger können Vorschläge, Bemerkungen und Beschwerden zu den genannten Badestellen, sowie weiteren Plätzen, an denen ein reger Badebetrieb stattfindet, richten an:

Kreis Rendsburg-Eckernförde
Fachdienst Gesundheitsdienste
Herrn Wolfgang Tismer
Kaiserstraße 8
24768 Rendsburg
Telefon: 04331 / 202 – 560
E-Mail: infektionsschutz@kreis-rd.de

Schacht-Audorf, 22. März 2017

Amt Eiderkanal
Der Amtsvorsteher
Ordnungsamt